

INFORME DE GESTIÓN 2021

Marzo 2022

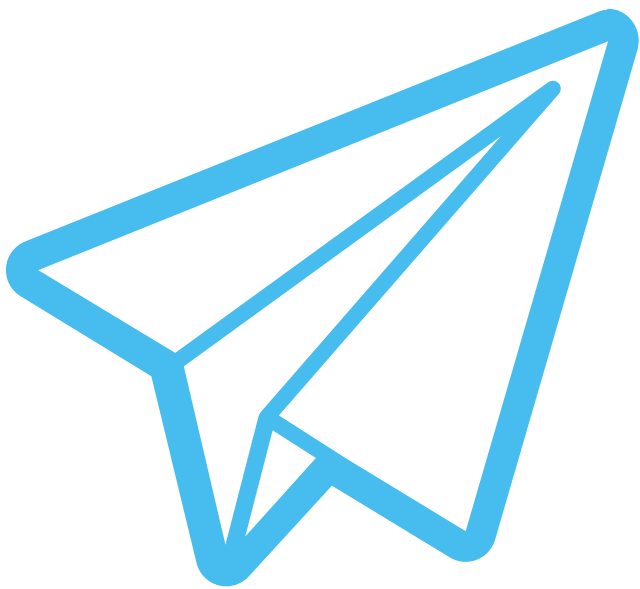

Inmensa
Mente



RESUMEN DEL 2021

El 2021 fue el primer año de funcionamiento de la Fundación Inmensamente y empezamos a cosechar las semillas que sembramos en el segundo semestre de 2020, cuando se creó la fundación.

El hito más importante del año fue la consolidación de la alianza con Colsubsidio y con la Alcaldía de Gachancipá, con quienes iniciamos un programa de educación inicial en el marco de la atención integral, que benefició a más de 150 niñas y niños de la primera infancia en Gachancipá.

Adicionalmente, iniciamos el proceso de formación en el programa socioemocional de Disciplina Consciente. La primera fase se desarrollará con el equipo de maestras y posteriormente involucraremos a los padres de familia.

En paralelo, avanzamos en la obtención de la licencia de construcción de nuestro centro de desarrollo infantil en la vereda San Martín, en el cual planeamos atender a 200 niños y niñas del municipio. El centro estará completamente construido en 2022.

Finalmente, avanzamos en la construcción de la estrategia de la fundación, definiendo nuestra teoría de cambio y los principales indicadores para medir nuestro impacto desde la articulación en el ecosistema territorial.

A continuación les presentamos los resultados.

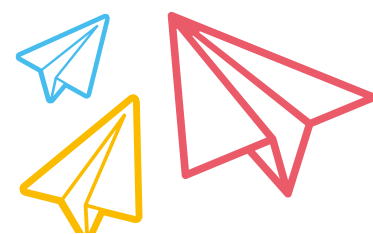



Inmensamente es una fundación colombiana que construye alianzas estratégicas para impactar colectivamente en la atención integral de calidad para la primera infancia en los territorios que más lo necesitan, mediante un modelo innovador, escalable y replicable.

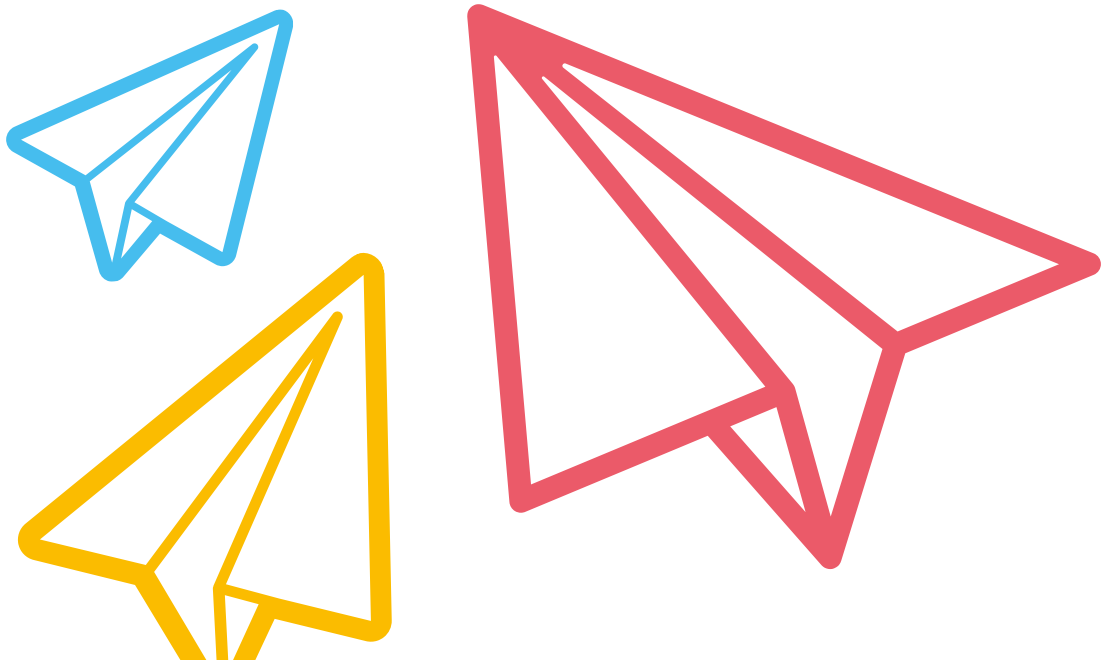

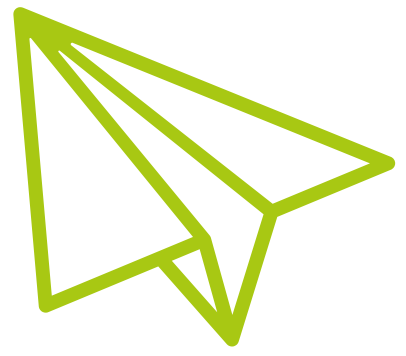

TEORÍA DEL CAMBIO

Si trabajamos en la construcción de alianzas estratégicas y en la articulación de los distintos actores involucrados en el ecosistema de la primera infancia de un territorio, lograremos cerrar brechas de atención en la primera infancia y así los niños podrán desarrollar todo su potencial físico, cognitivo y emocional, transitar exitosamente hacia la educación formal y convertirse en agentes de transformación de su comunidad.

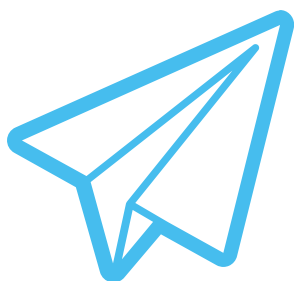

ESTRATEGIA

InmensaMente

Un modelo innovador de atención integral de calidad a la primera infancia

Alianzas &
Articulación

Medir el
Impacto

Escalar y
Replicar

Cierran brechas en la atención
integral de calidad

Aliados

Educación

Salud

Cuidado
y Crianza

Recreación

Ciudadanía y
participación

Impacto

Los niños desarrollan
su potencial

Desarrollo
Infantil

Transición a
educación
formal

Resiliencia

LÍNEAS DE ACCIÓN



Infraestructura

Construimos y mejoramos infraestructura apropiada para la primera infancia en áreas rurales de Colombia.

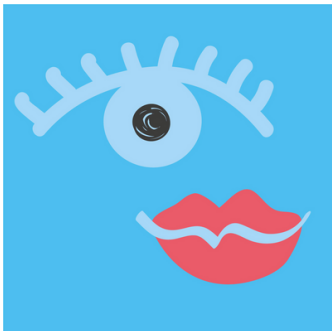

Atención Integral

Con nuestros aliados, trabajamos en las 5 áreas de atención integral a la primera infancia en cada territorio.

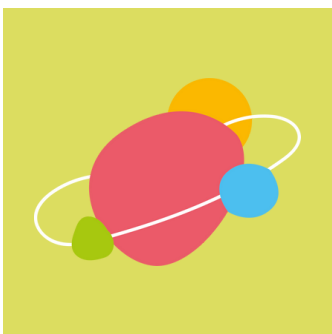

Ecosistema

Trabajamos de la mano con las instituciones y la comunidad para promover un impacto colectivo con un enfoque sistémico en cada territorio.

INFRAESTRUCTURA EN 2021



Con nuestro aliado



- Obtuvimos licencia para perforar un pozo profundo y lo construimos.
- \$57M



- Obtuvimos la disponibilidad del acueducto veredal
- Obtuvimos la licencia de construcción.
- \$20 M



- Con nuestros voluntarios, hicimos mejoras en los diseños del centro para ofrecer una mejor experiencia a l@s niñ@s que atendamos.

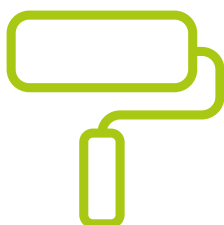

- Donamos pinturas y participamos en jornadas para embellecer los espacios de primera infancia del ICBF en Gachancipá

INFRAESTRUCTURA EN 2021



Adecuamos y alquilamos espacios para la educación inicial



ATENCIÓN INTEGRAL EN 2021

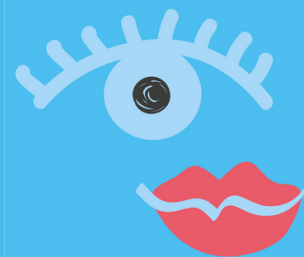

Con nuestros aliados



- Gestionamos un convenio para atender a 200 niños de forma no presencial y llegamos a 150
- 5 meses: \$259M



- Celebramos un convenio para atender a 200 niños hasta junio 2022 y vamos en 120
- \$1.043M (\$150 de InmensaMente)



- Arrendamos 2 espacios para atender a l@s niñ@s mientras se termina la construcción.
- \$2,7M/mensuales + servicios

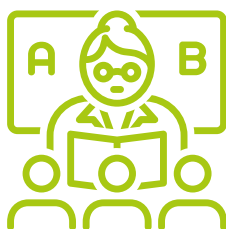

- Iniciamos el proceso de formación en Disciplina Consciente para todo el equipo de formadores y padres de familia
- \$50M

ATENCIÓN INTEGRAL EN 2021

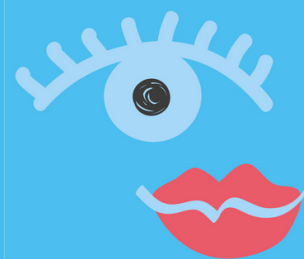

Estos son algunos de nuestros niños del programa de educación inicial



ATENCIÓN INTEGRAL EN 2021

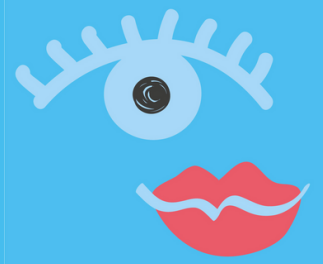

Estas son nuestras maestras, a quienes estamos formando en Disciplina Consciente



ATENCIÓN INTEGRAL EN 2021

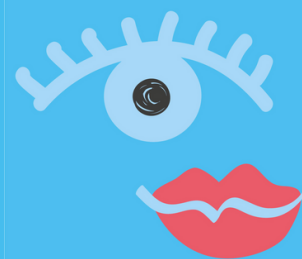

Esta es la comunidad de San Martín, donde se constuye nuestro centro



ECOSISTEMA EN 2021

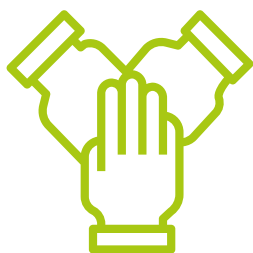

- Hemos suscrito convenios de cooperación con 7 organizaciones y estamos próximos a suscribir 4 más.
- Estamos trabajando con 23 organizaciones.



- Instalamos la mesa de empresarios de Gachancipá con 5 empresas
- Participamos en la Mesa de Primera Infancia de Gachancipá



- Avanzamos en la construcción del 70% de la RIA de Gachancipá.



- Recibimos donaciones por 7.4 M de donantes externos
- Consolidamos un equipo de 7 voluntarios



- Vendimos 2,5M en camisetas Inmensamente

METAS EN ATENCIÓN

Niñ@s atendid@s:
Meta 100

PRIMER SEMESTRE 2021

Gestionamos la suscripción de un convenio entre la Alcaldía de Gachancipá y Colsubsidio para atender no presencialmente a 210 niñas y niños y logramos 150 inscripciones.

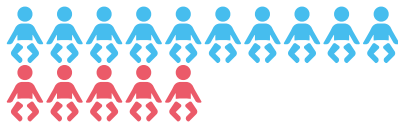

Atendimos 150 en el primer semestre

SEGUNDO SEMESTRE 2021

Suscribimos y empezamos a ejecutar un convenio con la Alcaldía de Gachancipá para atender a 210 niñas y niños en la modalidad presencial en alternancia, que va hasta junio 2022.



Atendimos a 136 en el segundo convenio



COSTOS E INGRESOS

Resumen 2021

Total inversión social	Ejecutado IM	Apalancado	Donaciones y ventas	Donaciones Benefactor	Excedente
\$673	\$46.6	\$626.4	\$9.9	\$143.4	\$107

Distribución costos 2021

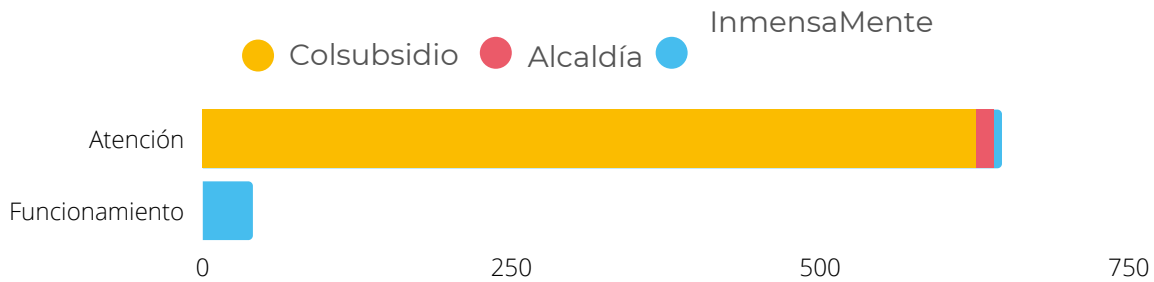

Distribución ingresos 2021 pr

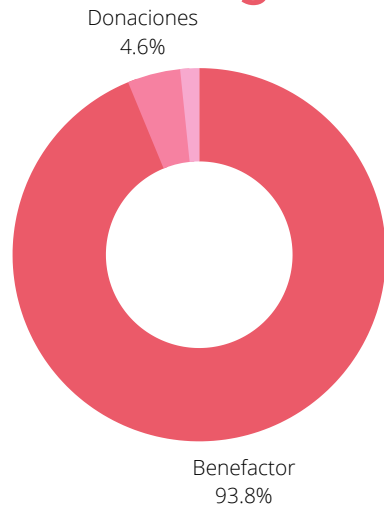

Aclaración sobre los excedentes del ejercicio:

Se aclara que el régimen tributario especial fue solicitado por primera vez en 2021 y concedido mediante Resolución 2021032435639303368 del 23 de agosto de 2021. Por esta razón, no existe una directriz previa del Consejo de Asociados respecto de su reinversión para el año 2021.

Esta decisión se tomará por primera vez para el año 2022.



PLAN 2022



Infraestructura

- Terminar la construcción y dotación del centro en el primer semestre.
- Gestionar el convenio para atender a los niños en el nuevo centro

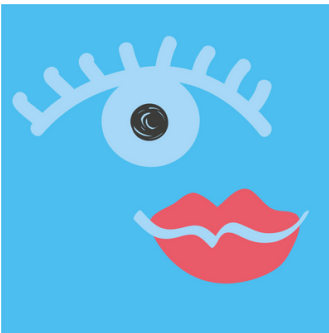

Atención Integral

- Llegar a 210 niños matriculados hasta junio 2022.
- Continuar formación en Disciplina Consciente y medir impacto.
- Promover sisbenización y matrícula de población objetivo.
- Diseñar e iniciar programa de nutrición con el municipio
- Diseñar un piloto de intervención temprana

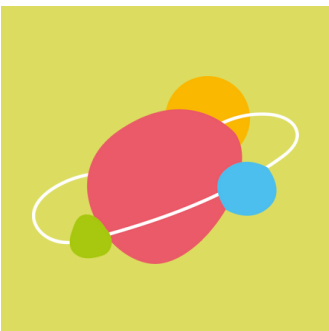





Ecosistema



- Terminar la construcción de la RIA
- Consolidar donaciones por parte de los empresarios
- Suscribir una alianza por la primera infancia con los empresarios del municipio
- Gestionar un convenio con la Gobernación de Cundinamarca y Cero a Tres
- Poner en marcha un plan de fundraising para ciudadanos

RESUMEN 2021



Infraestructura

	Centro	Biblioteca	Parques
 Diseño	100%	100%	10%
 Licencia	99%	99%	99%
 Construcción	0%	0%	0%
 Dotación	10%	10%	10%

Atención Integral

	2021 -1	2021-2	Meta 2021
 NNA Atendidos	150	136	100
 Beneficiarios indirectos	0	0	0
 Programa socioemocional	0%	25%	50%

Ecosistema

	Logros 2021	Meta 2021
 Plan PI Gachancipá	70%	100%
 Recursos \$	Benefactor: \$143 Colsubsidio: \$612. Otros \$20	\$1.430
 Red	Convenios: 7 Red: 23	4

NOTAS DE LEY

ACONTECIMIENTOS IMPORTANTES ACAECIDOS DESPUÉS DEL EJERCICIO

No se reportan acontecimientos importantes acaecidos después del ejercicio que tengan algún impacto en los resultados del año 2020.

EVOLUCIÓN PREVISIBLE DE LA FUNDACIÓN

Tal como se indicó en las bases generales de la planeación para 2022, se prevé que la fundación siga creciendo en ingresos, egresos y alianzas para el cumplimiento de su objeto social, con un enfoque en la primera infancia del municipio de Gachancipá.

DECLARACIÓN DE OPERACIONES CON ADMINISTRADORES

La Fundación informa que tiene un contrato vigente con Vueltacanela SAS, cuyas accionistas hacen parte de la junta directiva de la fundación. EL objeto del contrato es la formación del equipo de docentes y de padres de Familia en un programa socioemocional con la metodología Disciplina Consciente. Esta contratación fue el resultado de un proceso de selección objetiva.

CUMPLIMIENTO DE LA LEY DE PROTECCIÓN A LA PROPIEDAD INTELECTUAL Y DERECHOS DE AUTOR.

La fundación dio pleno cumplimiento a la Ley de Protección de la Propiedad Intelectual y Derechos de Autor, dando manejo adecuado a las licencias obtenidas para los equipos destinados al desarrollo de las actividades, licencia ERP y de facturación electrónica, enmarcándonos dentro de lo acordado y revisado por cada una de las partes en el correspondiente contrato para la adquisición de dichas licencias, implementación, soporte y mantenimiento de las mismas. De acuerdo con la ley 603 del 27 de julio de 2000 (la cual modifica el artículo 47 de la ley 222 de 1995);

ACLARACIÓN SOBRE LOS EXCEDENTES DEL EJERCICIO

Se aclara que el régimen tributario especial fue solicitado por primera vez en 2021 y concedido mediante Resolución 2021032435639303368 del 23 de agosto de 2021. Por esta razón, no existe una directriz previa del Consejo de Asociados respecto de su reinversión para el año 2021. Esta decisión se tomará por primera vez para el año 2022.



Camila Toro Dangond
CC. 53.178.489
Representante Legal